



04002180503040016



2523

ΕΦΗΜΕΡΙΣ ΤΗΣ ΚΥΒΕΡΝΗΣΕΩΣ

ΤΗΣ ΕΛΛΗΝΙΚΗΣ ΔΗΜΟΚΡΑΤΙΑΣ

ΤΕΥΧΟΣ ΤΕΤΑΡΤΟ

Αρ. Φύλλου 218

5 Μαρτίου 2004

ΠΕΡΙΕΧΟΜΕΝΑ

ΑΠΟΦΑΣΕΙΣ

Καθορισμός ορίων όχθης, παλαιάς όχθης και παράχθιας ζώνης στη θέση Μάτσικα στη λίμνη Παμβώτιδα, Νομού Ιωαννίνων	1
Κίνηση διαδικασίας σύνταξης και καθορισμός ορίων περιοχής Σχεδίου Χωρικής & Οικιστικής Οργάνωσης Ανοικτής Πόλης (Σ.Χ.Ο.Ο.Α.Π.) Δήμου Μονεμβασίας του Νομού Λακωνίας	2
Τροποποίηση ρυμοτομικού σχεδίου Αγίας, Ν. Λάρισας στο Ο.Τ. 203Α	3
Καθορισμός όρων δόμησης στο Ο.Τ. 4141 της Π.Ε. Μασταμπά Καλλιθέας του Δήμου Ρεθύμνης Ν. Ρεθύμνης	4

ΑΠΟΦΑΣΕΙΣ

Αριθ. 1001389/167/Β0010	(1)
Καθορισμός ορίων όχθης, παλαιάς όχθης και παράχθιας ζώνης στη θέση Μάτσικα στη λίμνη Παμβώτιδα, Νομού Ιωαννίνων.	

Ο ΥΦΥΠΟΥΡΓΟΣ ΟΙΚΟΝΟΜΙΑΣ ΚΑΙ ΟΙΚΟΝΟΜΙΚΩΝ

Έχοντας υπόψη:

1. Τις διατάξεις του Ν. 2971/2001 (ΦΕΚ 285/τ.Α'/19.12.2001) «περί αιγιαλού και παραλίας».
2. Τις διατάξεις του Ν.Δ. 439/70 «περί συμπλήρωσης των διατάξεων περί αιγιαλού».
3. Τις διατάξεις του Ν. 3200/55 «περί διοικητικής αποκέντρωσης» όπως αυτές τροποποιήθηκαν και ισχύουν σήμερα με τα Ν.Δ. 532/70, Β.Δ. 704/70, Β.Δ. 705/70, Β.Δ. 192/72, Π.Δ. 71/84, Π.Δ. 347/86, Ν. 2026/92 και Π.Δ. 97/93.
4. Τις διατάξεις του άρθρου 19 παράγρ. 5 Ν.2344/95, του άρθρου 52 παραγρ. 6 Ν. 2218/94, του άρθρου 4 παραγρ. 7 του Ν. 2240/94, δυνάμει των οποίων αρμοδιότητες του Υπουργείου Οικονομικών που είχαν μεταβιβασθεί στους Νομάρχες, ανήκουν στον Περιφερειακό Δ/ντή, σε συνδυασμό με αυτές του άρθρου 14 παρ.2 του Ν.2399/96 με τις οποίες προβλέπεται η κατάργηση των θέσεων των Περιφερειακών Δ/ντών, οι αρμοδιότητες πλέον του οποίου περιήλ-

θαν στο Γενικό Γραμματέα της Περιφέρειας και ασκούνται από τον Αναπληρωτή Περιφερειακό Διευθυντή.

5. Τις διατάξεις του τέταρτου εδαφίου της παρ. 2 του άρθρου 1 και της παραγρ. 6 του ίδιου άρθρου του Ν. 2503/97 «Διοίκηση, οργάνωση, στελέχωση της Περιφέρειας, ρύθμιση θεμάτων για την Τοπική Αυτοδιοίκηση και άλλες διατάξεις» (ΦΕΚ 107/Α), σύμφωνα με τις οποίες οι Περιφερειακές Υπηρεσίες του Υπουργείου Οικονομικών, που συγκροτούσαν την Περιφερειακή Διοίκηση του Νομού ή της Νομαρχίας, δεν υπήχθησαν στην ενιαία οργανική μονάδα της Περιφέρειας, ούτε καταργήθηκαν αλλά αποτελούν από 1.9.1997, Υπηρεσίες του Υπουργείου Οικονομικών.

6. Το 28979/31.7.1997 έγγραφο της Δ/νσης Διοίκησης του Υπ. Εσωτερικών, Δημ. Διοίκησης και Αποκέντρωσης, σύμφωνα με το οποίο οι αρμοδιότητες του Γενικού Γραμματέα της Περιφέρειας σε θέματα Υπηρεσιών του Υπουργείου Οικονομικών, μεταφέρονται από 1.9.1997 στον Υπουργό Οικονομικών.

7. Την 1065956/Α0006/15.7.2003 (ΦΕΚ 985/Β'/16.7.2003) κοινή απόφαση των Πρωθυπουργού και Υπουργού Οικονομίας και Οικονομικών «περί ανάθεσης αρμοδιοτήτων του Υπουργού Οικονομίας και Οικονομικών στους Υφυπουργούς».

8. Την 1115093/1378/Α0006/17.12.2001 (ΦΕΚ 1720/τ.Β/21.12.2001) απόφαση του Υφυπουργού Οικονομικών «περί μεταβίβασης αρμοδιοτήτων του Υφυπουργού Οικονομικών στο Γενικό Γραμματέα, στους Γενικούς Διευθυντές κλπ. του Υπουργείου Οικονομικών», καθώς και την 1041136/468/Α0006/18.5.2002 Απόφαση του Υφυπουργού Οικονομίας και Οικονομικών με την οποία τροποποιείται και συμπληρώνεται η προηγούμενη Απόφαση.

9. Την από 16/2/2004 έκθεση της κατά των άρθρων 3 και 31 του Ν. 2971/19.12.2001 (ΦΕΚ 285/τ.Α'/19.12.2001) «Περί αιγιαλού και παραλίας» αρμόδιας Επιτροπής καθορισμού ορίων όχθης, παλαιάς όχθης και παράχθιας ζώνης στη θέση Μάτσικα στη λίμνη Παμβώτιδα, Νομού Ιωαννίνων.

10. Το από Σεπτέμβριο του 2003 τοπογραφικό, υψομετρικό και κτηματολογικό διάγραμμα, κλίμακας 1:500 σε (1) πινακίδα το οποίο συντάχθηκε τον Παπαδόπουλο Φίλιππα, πολιτικός Μηχανικός, ελέγχθηκε για την ακρίβεια της αποτύπωσης στις 20.11.2003 από τον Τοπογράφο Μηχανικό της Κτηματικής Υπηρεσίας Ιωαννίνων Τάσσο Τσολακίδη και θεωρήθηκε την ίδια ημερομηνία από την ίδια, αποφασίζουμε:

Επικυρώνουμε την από 16/2/2004 έκθεση της κατά των άρθρων 3 & 31 του Ν. 2971/2001 (ΦΕΚ 285/τ.Α'/ 19.12.2001) «Περί αιγιαλού και παραλίας» αρμόδιας Επιτροπής καθορισμού ορίων αιγιαλού, παραλίας και παλαιού αιγιαλού ορίων όχθης, παρόχθιας ζώνης και παλαιάς όχθης στη θέση Μάτσικα στη λίμνη Παμβώτιδα, Νομού Ιωαννίνων καθώς επίσης και το από Σεπτέμβριο 2003 τοπογραφικό, υψομετρικό και κτηματολογικό διάγραμμα κλίμακας 1:500 σε (1) πινακίδα το οποίο συντάχθηκε από τον Παπαδόπουλο Φίλιππα, πολιτικό μηχανικό, ελέγχθηκε για την ακρίβεια της αποτύπωσης την 20.11.2003 από τον Τάσο Τσολακίδη Τοπογρ. Μηχανικό της Κτηματικής Υπηρεσίας Νομού Ιωαννίνων και θεωρήθηκε την ίδια ημερομηνία από ίδιο.

Στο τοπογραφικό αυτό διάγραμμα, καθορίσθηκε η οριογραμμή όχθης με κόκκινη συνεχή πολυγωνική γραμμή, με στοιχεία K1, K2, K3, έως και K22, K23, K24, σύμφωνα με το υψόμετρο 469,54 του Υπερχειλιστή.

Η οριογραμμή της παρόχθιας ζώνης με κίτρινη συνεχή πολυγωνική γραμμή με στοιχεία E1, E2, E3 έως E22, E23, E24 και σε απόσταση από την κόκκινη γραμμή 25 μέτρα για την εξυπηρέτηση των σκοπών της παραγράφου 2 του άρθρου 1 του Ν. 2971/2001.

Η οριογραμμή της παλαιάς όχθης με μπλε πολυγωνική γραμμή και με στοιχεία M2, M3, M4, M5, M6, M7, M8, M9, M10, M11, M12, M13, M14, M15 μέχρι M16, από M17, M18, M19, M20, M21, M22, M23, M24, M25, M26, M27, M28, M29, M30, M31, M32, M33, M34 και μέχρι M35, από M36, M37, M38, M39, M40, M41, M42 και μέχρι M43 και από M44, M45, M46, M47, M48 και μέχρι M49.

Δεν εξαιρούνται τα υφιστάμενα κτίσματα στην παρόχθια ζώνη.

Οι συντεταγμένες όλων των κορυφών και των τριών οριογραμμών αναφέρονται στο Γεωδαιτικό Σύστημα ΕΓΣΑ 87.

Η παρούσα απόφαση μαζί με την έκθεση της Επιτροπής και το τοπογραφικό διάγραμμα, να δημοσιευθούν στην Εφημερίδα της Κυβερνήσεως.

Αθήνα, 25 Φεβρουαρίου 2004

Με εντολή Υφυπουργού
Ο Γενικός Διευθυντής Δημόσιας Περιουσίας
και Εθνικών Κληροδοτημάτων
ΣΠΥΡΟΣ ΣΤΑΘΗΣ

ΕΚΘΕΣΗ

ΤΗΣ ΕΠΙΤΡΟΠΗΣ ΚΑΘΟΡΙΣΜΟΥ ΟΡΙΩΝ ΟΧΘΗΣ
ΠΑΡΟΧΘΙΑΣ ΖΩΝΗΣ ΚΑΙ ΠΑΛΙΑΣ ΟΧΘΗΣ

Στα Ιωάννινα σήμερα στις 16-2-2004 η Επιτροπή των άρθρων 3 και 31 του Ν. 2971/2001 για τον καθορισμό της όχθης, παρόχθιας ζώνης και παλαιάς όχθης μεγάλων λιμνών και πλεύσιμων ποταμών, που συγκροτήθηκε με την 3767/17.12.2003 απόφαση του Προϊσταμένου της Οικονομικής Επιθεώρησης Ηπείρου και αποτελείται από τους:

1. Συγκούνα Βασίλειο, Προϊστάμενο της Κτηματικής Υπηρεσίας, ως Πρόεδρος.
2. Τσολακίδη Τάσο, Τοπογράφο Μηχανικό της Κτηματικής Υπηρεσίας, ως μέλος.
3. Κουμπούρη Σταμάτα, Προϊσταμένη της Δ/σης Πολεοδομίας της Νομαρχιακής Αυτοδιοίκησης Ιωαννίνων, ως Μέλος.
4. Τζιάλλα Βαρβάρα, Διευθύντρια της Δ/σης Χωροτα-

ξίας και Περιβάλλοντος της Γενικής Γραμματείας Ηπείρου, ως μέλος.

5. Συρμακέση Σπυρίδωνα, Γεωπόνο της Δ/σης Εγγείων Βελτιώσεων Τοπ/σεων και Πολιτικής γης της Νομαρχιακής Αυτοδιοίκησης Ιωαννίνων, ως μέλος.

6. Νικολού Ελένη, Πολιτικό Μηχανικό (με εμπειρία και ειδικευση στα υδραυλικά έργα), υπάλληλο της Δ/σης Τεχνικών Υπηρεσιών,

συγκλήθηκε προκειμένου να εξετάσει τις από 6-5-2003 και 29-10-2003 αιτήσεις του Υπεραστικού ΚΤΕΛ Νομού Ιωαννίνων, για τον καθορισμό των οριογραμμών της λίμνης στη θέση Μάτσικα της πόλης των Ιωαννίνων, όπου και η ιδιοκτησία του ενδιαφερομένου, κατόπιν των υπ' αρ. 1591/25-11-2003 και 1668/11-12-2003 προσκλήσεων του Προέδρου της Επιτροπής.

Αφού λάβαμε υπόψη:

α. Το από Σεπτέμβριο 2003 κτηματολογικό-υψομετρικό διάγραμμα κλίμακας 1:500 και τον κτηματολογικό πίνακα που το συνοδεύει, του Πολιτικού Μηχανικού Φίλιππα Παπαδοπούλου, τα οποία ελέγχθηκαν και θεωρήθηκαν για την ακρίβεια της αποτύπωσης στις 20-11-2003 από τον Τοπογράφο Μηχανικό της Κτηματικής Υπηρεσίας Τάσο Τσολακίδη.

β. Τις διατάξεις του Ν. 2971/2001.

γ. Τη Διανομή έτους 1939 του Υπουργείου Γεωργίας με νόμιμα παραχωρητήρια σε τμήμα της περιοχής.

δ. Τη διαμορφωμένη κατάσταση, ήτοι την ύπαρξη κρηπιδώματος και διαφόρων επιχωματώσεων που έχουν γίνει κατά καιρούς.

ε. Την 13/28.6.1932 απόφαση της Επιτροπής Απαλλοτριώσεων που μνημονεύει ότι τμήμα των διανεμηθέντων προς καλλιέργεια κτημάτων κατακλύζονται περιοδικά, καθώς και το από 8 Ιουνίου 1939 Πρακτικό της Επιτροπής διανομής των Κήπων προσφυγικής ομάδας, όπου αναφέρεται ότι τα καλλιεργούμενα εδάφη υπέστησαν πολλές βελτιώσεις (δενδροφυτεύσεις, επιχωματώσεις κ.λπ.) από τους καλλιεργητές.

στ. Τα διαγράμματα Μελιγγάνου κλίμακας 1:1.000 που είναι προγενέστερα της διανομής και έχουν ενημερωθεί με το σχέδιο Πόλης το 1954.

ζ. Την αντίληψη που σχηματίσαμε από την αυτοψία στην παραπάνω περιοχή.

η. Το υψόμετρο των 469,54 μέτρων του υπερχειλιστή της λίμνης Παμβώτιδας στο οποίο φθάνει η ανώτερη στάθμη της.

θ. Την υπάρχουσα διαμορφωμένη γραμμή δόμησης στην περιοχή Μάτσικα που έχει εγκεκριμένο ρυμοτομικό σχέδιο και εφάπτεται της περιοχής που εξετάστηκε καθώς επίσης το γεγονός ότι η περιοχή αποτελεί θύλακα μεταξύ του εγκεκριμένου σχεδίου πόλης και του σχεδίου περιοχής Μάτσικα.

ι. Την από 12.12.2003 έκθεσή μας και μετά από οδηγίες του υπουργείου Οικονομίας και Οικονομικών.

Καθορίζουμε στο διάγραμμα που συνοδεύει την Έκθεση

I. Την οριογραμμή της όχθης με συνεχή κόκκινη πολυγωνική γραμμή K1, K2 ... K24, σύμφωνα με το υψόμετρο 469,54 του υπερχειλιστή.

II. Την οριογραμμή της παρόχθιας ζώνης με συνεχή κίτρινη πολυγωνική γραμμή E1, E2 ... E24 και σε απόσταση από την κόκκινη γραμμή 25 μέτρα για την εξυπηρέτηση των σκοπών της παραγράφου 2 του άρθρου 1 του Ν. 2971/2001.

III. Την οριογραμμή της παλαιάς όχθης με συνεχή μπλε

πολυγωνική γραμμή από Μ2, Μ3, Μ4, Μ5, Μ6, Μ7, Μ8, Μ9, Μ10, Μ11, Μ12, Μ13, Μ14, Μ15 μέχρι και Μ16, από Μ17, Μ18, Μ19, Μ20, Μ21, Μ22, Μ23, Μ24, Μ25, Μ26, Μ27, Μ28, Μ29, Μ30, Μ31, Μ32, Μ33, Μ34 και μέχρι Μ35, από Μ36, Μ37, Μ38, Μ39, Μ40, Μ41, Μ42 και μέχρι Μ43 και από Μ44, Μ45, Μ46, Μ47, Μ48 και μέχρι Μ49, όπως προκύπτει από τα διαγράμματα Μελιγγάνου κλ. 1:1.000.

Δεν εξαιρούνται τα υφιστάμενα κτίσματα στην παράχθια ζώνη (τα κτίσματα αυτά αναφέρονται στον Κτηματολογικό Πίνακα και αποτυπώνονται στο Τοπογραφικό Διάγραμμα).

Οι συντεταγμένες όλων των κορυφών και των τριών

οριογραμμών αναφέρονται στο Γεωδαιτικό Σύστημα ΕΓΣΑ 87.

Ο Πρόεδρος
ΒΑΣ. ΣΥΓΚΟΥΝΑΣ

Τα μέλη
ΤΑΣΣΟΣ ΤΣΟΛΑΚΙΔΗΣ
ΣΤΑΜΑΤΑ ΚΟΥΜΠΟΥΡΗ
ΒΑΡΒΑΡΑ ΤΖΙΑΛΛΑ
ΕΛΕΝΗ ΝΙΚΟΛΑΟΥ
ΣΠΥΡΟΣ ΣΥΡΜΑΚΕΣΗΣ

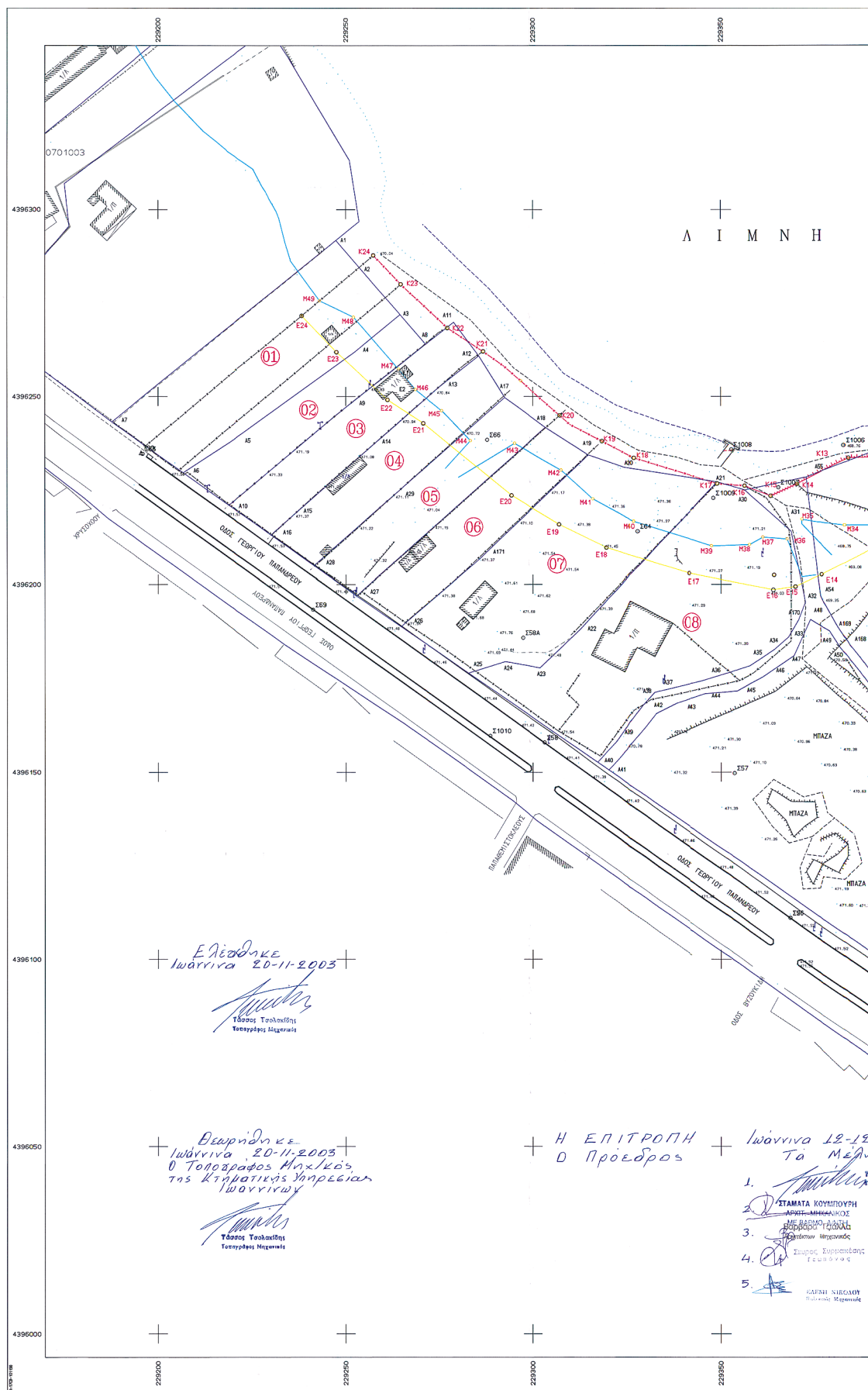

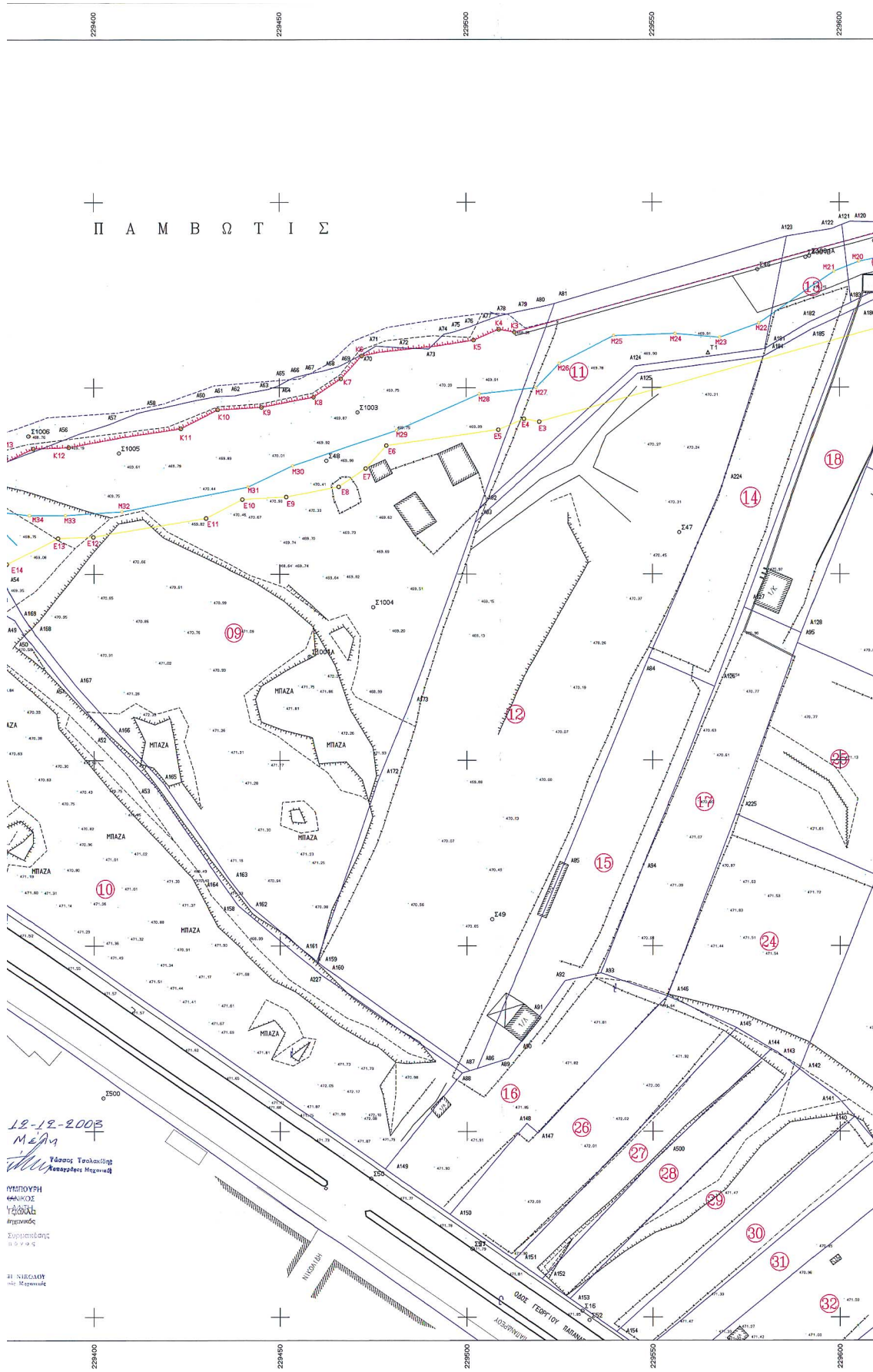

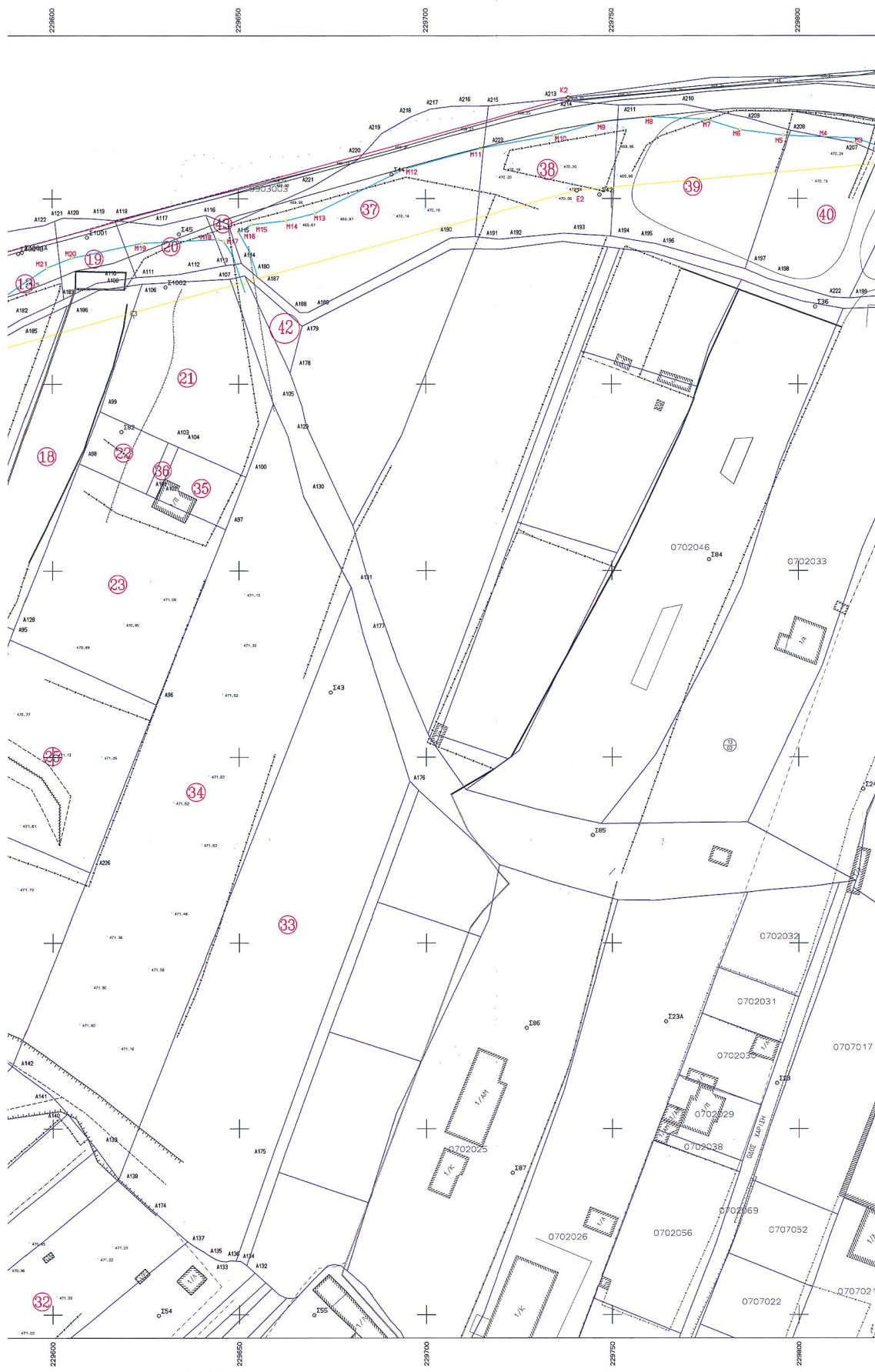

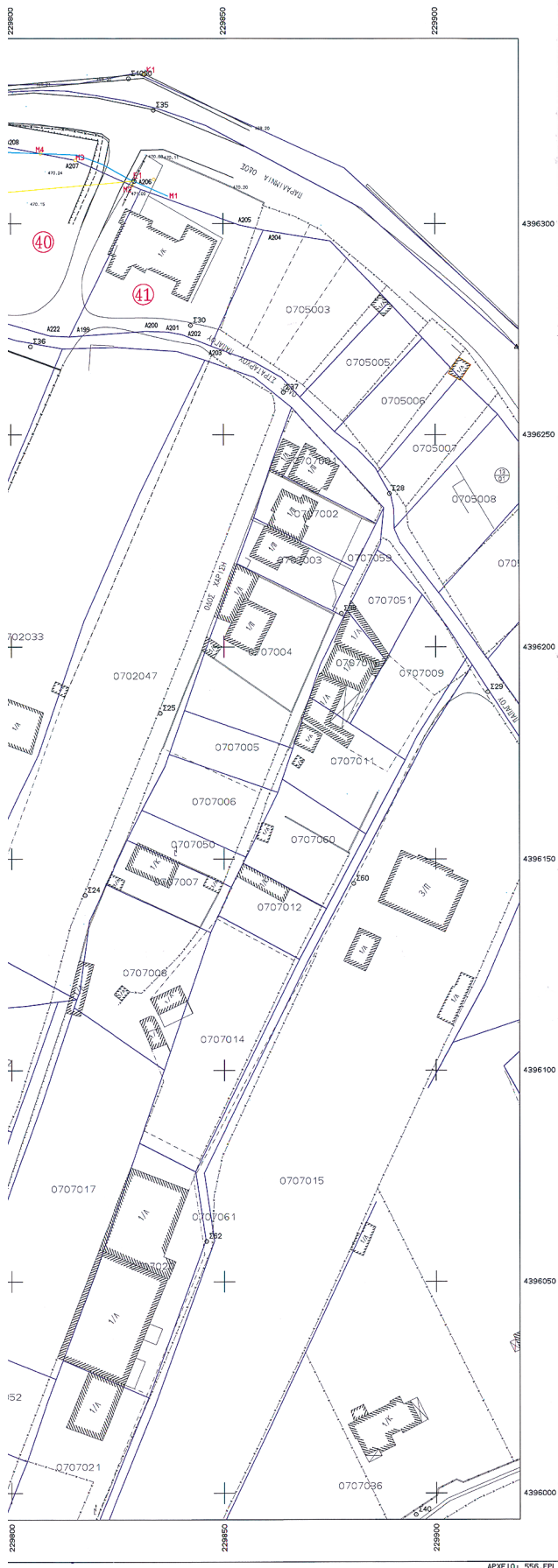

Υ Π Ο Μ Ν Η Μ Α

Α. Γεωδαιτικό Σύστημα ΕΓΣΑ 87
 Η Εξάρτηση έγινε από τα τριγ. νομετρικά ΓΥΣ87 και
 ΓΥΣ74 με GPS της TRIMBLE 5800 και η νόμομετρική εξάρτηση
 έγινε από το rover της ΓΥΣ121 με ψηφιακούς χ. ροβάτες
 DINI 12

Β. ΣΥΜΒΟΛΙΣΜΟΙ

- Δ Τριγωνομετρικό
- ο Στάση
- ΣΥΝΕΧΗΣ
- - - - - Όριο
- Κάγκελο
- Όριο
- Μανδρότοιχος
- Μανδρότοιχος με σχηματόπλεγμα
- Σηρολιθία
- Όριο
- ο Όριο ιδιοκτησίας
- Σχηματοπλέγμα
- Φυσικό πρηνές
- φ Αμπέλι
- ! Στόλος ΔΕΗ
- Γεώτρηση
- Οχθον
- Παράκλιση
- Τεχνητό

Παράρτημα 1		Πίνακας Συντεταγμένων		Οχθον			
ΕΠ	ΕΠ	ΕΠ	ΕΠ	ΕΠ	ΕΠ		
Ε1	228829.674	4396310.043	470.114	Κ1	228831.489	4396335.355	469.741
Ε2	228796.720	4396302.204	469.874	Κ2	228738.516	4396327.106	469.896
Ε3	228819.806	4396340.821	469.909	Κ3	228812.962	4396364.921	469.803
Ε4	228815.489	4396341.581	469.761	Κ4	228808.845	4396368.682	470.211
Ε5	228808.849	4396328.678	469.646	Κ5	228802.505	4396362.778	470.090
Ε6	228478.505	4396324.468	469.931	Κ6	228471.932	4396358.660	470.533
Ε7	228472.929	4396328.281	469.780	Κ7	228466.285	4396362.282	469.923
Ε8	228465.869	4396322.378	470.396	Κ8	228459.026	4396347.477	469.847
Ε9	228451.811	4396320.615	470.074	Κ9	228445.167	4396344.719	469.772
Ε10	228445.167	4396319.959	470.000	Κ10	228433.337	4396344.065	469.803
Ε11	228433.337	4396314.802	470.300	Κ11	228422.505	4396338.989	469.861
Ε12	228409.868	4396305.885	469.731	Κ12	228393.225	4396323.965	469.803
Ε13	228393.225	4396305.489	469.619	Κ13	228383.719	4396323.005	469.882
Ε14	228370.849	4396302.853	469.236	Κ14	228370.305	4396326.731	469.412
Ε15	228368.736	4396165.378	470.368	Κ15	228363.000	4396323.478	469.737
Ε16	228363.791	4396168.489	470.881	Κ16	228356.145	4396320.169	470.872
Ε17	228341.807	4396202.088	471.316	Κ17	228349.160	4396326.166	470.560
Ε18	228319.649	4396209.734	471.457	Κ18	228327.091	4396333.001	470.115
Ε19	228308.972	4396215.866	471.314	Κ19	228318.467	4396338.067	470.899
Ε20	228294.170	4396223.966	471.180	Κ20	228302.146	4396334.937	470.810
Ε21	228270.623	4396240.811	470.862	Κ21	228286.817	4396362.028	470.446
Ε22	228261.084	4396248.669	470.930	Κ22	228277.078	4396368.307	470.220
Ε23	228247.493	4396261.131	470.901	Κ23	228264.538	4396380.028	470.168
Ε24	228238.382	4396271.553	470.871	Κ24	228257.341	4396387.768	470.259

Παράρτημα 2				Πίνακας Συντεταγμένων				Οχθον							
ΕΠ	ΕΠ	ΕΠ	ΕΠ	ΕΠ	ΕΠ	ΕΠ	ΕΠ	ΕΠ	ΕΠ	ΕΠ	ΕΠ				
Ε25	228228.984	4396288.043	470.841	Κ25	228225.000	4396396.500	470.259	Ε26	228215.173	4396294.585	470.810	Κ26	228218.100	4396396.500	470.259
Ε27	228206.160	4396301.627	470.779	Κ27	228210.900	4396396.500	470.259	Ε28	228196.000	4396301.600	470.748	Κ28	228194.000	4396396.500	470.259
Ε29	228186.000	4396301.600	470.717	Κ29	228187.000	4396396.500	470.259	Ε30	228176.000	4396301.600	470.686	Κ30	228180.000	4396396.500	470.259
Ε31	228166.000	4396301.600	470.655	Κ31	228173.000	4396396.500	470.259	Ε32	228156.000	4396301.600	470.624	Κ32	228166.000	4396396.500	470.259
Ε33	228146.000	4396301.600	470.593	Κ33	228159.000	4396396.500	470.259	Ε34	228136.000	4396301.600	470.562	Κ34	228152.000	4396396.500	470.259
Ε35	228126.000	4396301.600	470.531	Κ35	228145.000	4396396.500	470.259	Ε36	228116.000	4396301.600	470.500	Κ36	228138.000	4396396.500	470.259
Ε37	228106.000	4396301.600	470.469	Κ37	228131.000	4396396.500	470.259	Ε38	228096.000	4396301.600	470.438	Κ38	228124.000	4396396.500	470.259
Ε39	228086.000	4396301.600	470.407	Κ39	228117.000	4396396.500	470.259	Ε40	228076.000	4396301.600	470.376	Κ40	228110.000	4396396.500	470.259
Ε41	228066.000	4396301.600	470.345	Κ41	228103.000	4396396.500	470.259	Ε42	228056.000	4396301.600	470.314	Κ42	228096.000	4396396.500	470.259
Ε43	228046.000	4396301.600	470.283	Κ43	228089.000	4396396.500	470.259	Ε44	228036.000	4396301.600	470.252	Κ44	228082.000	4396396.500	470.259
Ε45	228026.000	4396301.600	470.221	Κ45	228075.000	4396396.500	470.259	Ε46	228016.000	4396301.600	470.190	Κ46	228068.000	4396396.500	470.259
Ε47	228006.000	4396301.600	470.159	Κ47	228061.000	4396396.500	470.259	Ε48	227996.000	4396301.600	470.128	Κ48	228054.000	4396396.500	470.259
Ε49	227986.000	4396301.600	470.097	Κ49	228047.000	4396396.500	470.259	Ε50	227976.000	4396301.600	470.066	Κ50	228040.000	4396396.500	470.259

ΤΕΧΝΙΚΟ ΓΡΑΦΕΙΟ

ΔΟΜΙΚΟΝ-ΤΟΠΟΓΡΑΦΙΚΟΝ-ΓΕΩΡΕΛΛΑΝΤΙΚΟΝ
 ΜΕΛΕΤΩΝ - ΕΦΑΡΜΟΓΩΝ

ΕΛΛΗ ΚΟΙΛΑΚΟΥ χημικός μηχανικός
 ΝΙΚΟΣ ΣΙΜΠΑΣ τοπογράφος μηχανικός τ.ε.
 ΦΙΛΙΠΠΟΣ ΠΑΠΑΔΟΠΟΥΛΟΣ πολ. μηχανικός

ΕΘΝΙΚΟ ΤΥΠΟΓΡΑΦΕΙΟ
 Για τεχνικούς λόγους, υπήρξε μετατόπιση
 στην επιμέλεια του κειμένου.

ΕΡΓΟΔΟΤΗΣ
 ΥΠΕΡΑΣΤΙΚΟ ΚΤΕΛ ΝΟΜΟΥ ΙΩΑΝΝΙΝΩΝ ΑΝΩΝΥΜΗ
 ΜΕΤΑΦΟΡΙΚΗ ΤΟΥΡΙΣΤΙΚΗ ΕΜΠΟΡΙΚΗ ΕΤΑΙΡΙΑ Δ.Ε.

ΕΡΓΟ

ΘΕΣΗ ΜΑΤΕΙΑΣ

ΚΑΙΜΑΚΑ 1:500

ΧΡΟΝΟΣ ΣΕΠΤΕΜΒΡΙΟΣ 2003

ΜΕΛΕΤΗΤΗΣ ΦΙΛΙΠΠΟΣ ΠΑΠΑΔΟΠΟΥΛΟΣ

ΤΟΠΟΓΡΑΦΙΚΟ ΔΙΑΓΡΑΜΜΑ

ΣΦΡΑΓΙΔΑ-ΥΠΟΓΡΑΦΗ

ΦΙΛΙΠΠΟΣ Δ. ΠΑΠΑΔΟΠΟΥΛΟΣ
 ΔΙΠΛΩΜ. ΠΟΛΙΤΙΚΟΣ ΜΗΧΑΝΙΚΟΣ
 ΗΜΕΡΑ Τ.Ε.Ε. ΑΡ.Π. ΜΗΤΡΩΟΥ 11010
 ΠΡ.ΛΗΠΤΗΣ Γ. ΙΩΑΝΝΙΝΑ ΤΗΛ. 26510 41,100
 Α.Φ.Δ. 04738701 Α' ΔΟΥ Ιωαννίνων

Αριθ. 318

(2)

Κίνηση διαδικασίας σύνταξης και καθορισμός ορίων περιοχής Σχεδίου Χωρικής & Οικιστικής Οργάνωσης Ανοικτής Πόλης (Σ.Χ.Ο.Ο.Α.Π.) Δήμου Μονεμβασίας του Νομού Λακωνίας.

Ο ΓΕΝΙΚΟΣ ΓΡΑΜΜΑΤΕΑΣ
ΠΕΡΙΦΕΡΕΙΑΣ ΠΕΛΟΠΟΝΝΗΣΟΥ

Έχοντας υπόψη:

1. Τον Ν. 2503/97 (Φ.Ε.Κ. 107 Α) «Διοίκηση, οργάνωση, στελέχωση Περιφέρειας, ρυθμίσεις θεμάτων για την τοπική Αυτοδιοίκηση»

2. Τις διατάξεις του Ν. 1337/83 (Φ.Ε.Κ. 33 Α) «Επέκταση πολεοδομικών σχεδίων. Οικιστική ανάπτυξη και άλλες ρυθμίσεις».

3. Τις διατάξεις του Ν.2508/97 (Φ.Ε.Κ. 124 Α) «Νέος οικιστικός νόμος».

4. Τις διατάξεις του Ν.2831/00 άρθρο 29 (Φ.Ε.Κ 140 Α) «Τροποποίηση των διατάξεων του Ν. 1577/ 85 και άλλες πολεοδομικές ρυθμίσεις».

5. Τον Ν.3044/02 (ΦΕΚ 197Α).

6. Τον Ν.3212/03 (ΦΕΚ 308 Α).

7. Την 173/03 ομόφωνη απόφαση του Δημοτικού Συμβουλίου του Δήμου Μονεμβασίας για την κίνηση διαδικασίας σύνταξης μελέτης Σχεδίου Χωρικής & Οικιστικής Οργάνωσης Ανοικτής Πόλης (Σ.Χ.Ο.Ο.Α.Π.) του Δήμου Μονεμβασίας και τον συνοδεύοντα αυτήν χάρτη σε κλίμακα 1: 50.000 όπου απεικονίζονται τα όρια του Δήμου, αποφασίζουμε:

Την κίνηση της διαδικασίας σύνταξης Σχεδίου Χωρικής & Οικιστικής Οργάνωσης Ανοικτής Πόλης (Σ.Χ.Ο.Ο.Α.Π.) στην περιοχή εντός των ορίων του Δήμου Μονεμβασίας όπως αυτά απεικονίζονται στον συνημμένο χάρτη σε κλίμακα 1: 50.000 που αποτελεί αναπόσπαστο στοιχείο της απόφασης αυτής.

Ο συνολικός χρόνος εκπόνησης της μελέτης να μην υπερβαίνει τους δώδεκα (12) μήνες.

Η παρούσα απόφαση με τον συνημμένο χάρτη σε κλίμακα 1: 50.000 υπογεγραμμένο από τον Γενικό Γραμματέα Περιφέρειας να δημοσιευθεί στην Εφημερίδα της Κυβερνήσεως.

Τρίπολη, 12 Φεβρουαρίου 2004

Ο Γενικός Γραμματέας Περιφέρειας
ΑΝΤΩΝΗΣ ΜΑΤΣΙΓΚΟΣ

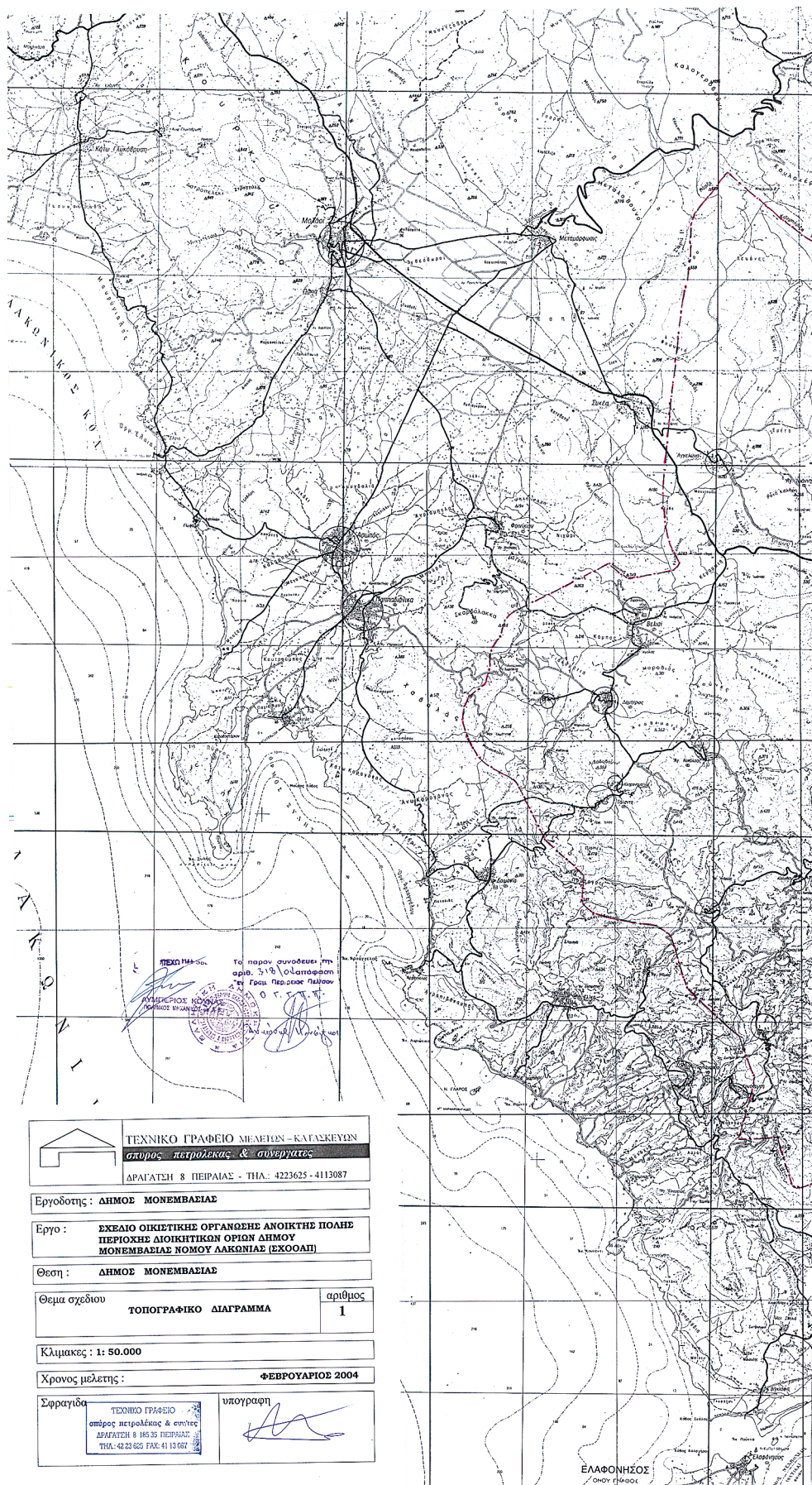

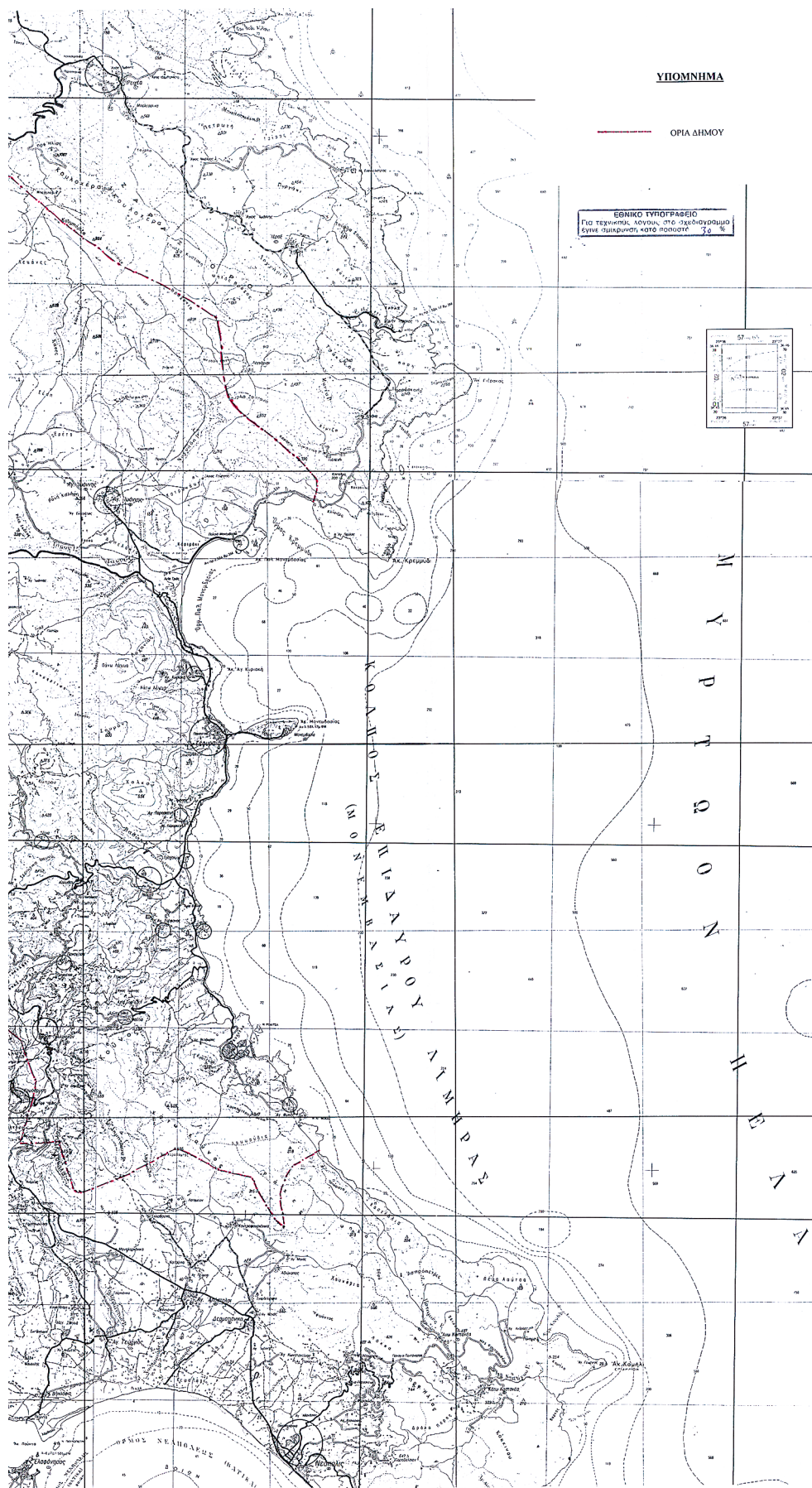

Αριθ. 8869/03

(3)

Τροποποίηση ρυμοτομικού σχεδίου Αγιάς, Ν. Λάρισας
στο Ο.Τ. 203Α

Ο ΝΟΜΑΡΧΗΣ ΛΑΡΙΣΑΣ

Έχοντας υπόψη:

1. Τις διατάξεις του άρθρου 3 και 70 του Ν.Δ. της 17.7.1923 (ΦΕΚ 228/Α) «Περί σχεδίων πόλεων κ.λ.π.» όπως τροποποιήθηκε και συμπληρώθηκε μεταγενέστερα.

2. Τις διατάξεις των άρθρων 152, 154 του Π.Δ της 14/27.7.1999 «Κώδικας βασικής Πολεοδομικής Νομοθεσίας» ΦΕΚ 580 Δ/99.

3. Τις διατάξεις του άρθρου 29 του Ν. 2831/2000 (ΦΕΚ 140 Α) «Περί τροποποίησης των διατάξεων του Ν. 1577/85 «Γενικός Οικοδομικός Κανονισμός» και άλλες Πολεοδομικές διατάξεις» όπως αντικαταστάθηκαν με το άρθρο 10 του Ν. 3044/2002 (ΦΕΚ 197 Α) «Μεταφορά συντελεστή δόμησης κλπ.».

4. Τις διατάξεις του Ν. 2218/94 «Ίδρυση Νομαρχιακής αυτοδιοίκησης κλπ.» (ΦΕΚ 90 Α) όπως τροποποιήθηκαν και συμπληρώθηκαν με τον Ν.2242/94 «Συμπλήρωση διατάξεων για τη Νομαρχιακή Αυτοδιοίκηση κλπ.».

5. Την 2033/28.3.91 (ΦΕΚ 303Δ) Απόφαση Νομάρχη για την έγκριση της πολεοδομικής μελέτης Αγιάς.

6. Την απόφαση του Δημοτικού Συμβουλίου Αγιάς 194/2003.

7. Την 1 πράξη του Συμβουλίου Χωροταξίας Οικισμού και Περιβάλλοντος Ν. Λάρισας (Συνεδρία 1/19.2.2004).

8. Το γεγονός ότι από τις κανονιστικές διατάξεις αυτής της απόφασης δεν προκαλείται δαπάνη σε βάρος του Κρατικού Προϋπολογισμού και του ΟΤΑ.

Και επειδή ο προτεινόμενος προς έγκριση δρόμος υπάρχει πριν από την έγκριση του ρυμοτομικού σχεδίου Αγιάς και έχουν πρόσωπο σε αυτόν οικόπεδα υφιστάμενα προ της έγκρισης του σχεδίου με οικοδομές νομίμως υφιστάμενες, αποφασίζουμε:

Εγκρίνουμε την τροποποίηση του ρυμοτομικού σχεδίου Αγιάς στο Ο.Τ. 203Α με τη δημιουργία πεζοδρόμου πλάτους 4,0μ και δύο νέων Ο.Τ. 203Α και 203Γ, όπως ειδικότερα φαίνεται στο συνημμένο σχεδιάγραμμα σε κλίμακα 1:500.

Η ισχύς της απόφασης αυτής αρχίζει από τη δημοσίευσή της στην Εφημερίδα της Κυβερνήσεως.

Η απόφαση αυτή με το συνημμένο σχεδιάγραμμα να δημοσιευθεί στην Εφημερίδα της Κυβερνήσεως.

Λάρισα, 27 Φεβρουαρίου 2004

Ο Νομάρχης
ΛΟΥΚΑΣ ΚΑΤΣΑΡΟΣ

Αριθ. Δ.Π. 6757

(4)

Καθορισμός όρων δόμησης στο Ο.Τ. 4141 της Π.Ε. Μασταμπά Καλλιθέας του Δήμου Ρεθύμνης Ν. Ρεθύμνης.

Ο ΝΟΜΑΡΧΗΣ ΡΕΘΥΜΝΗΣ

Έχοντας υπόψη:

1. Τις διατάξεις του Ν.Δ. της 17 Ιουλίου 1923 όπως μεταγενέστερα τροποποιήθηκαν και συμπληρώθηκαν και ειδικότερα τα άρθρα 3 και 70 αυτού.

2. Τις διατάξεις του Α.Ν. 314/1968(ΦΕΚ 47/Α) όπως τροποποιήθηκαν και συμπληρώθηκαν με το 1018/71 Ν.Δ. (ΦΕΚ220/Α) και με την παρ.3 του άρθ.34 του Ν. 1577/85 (ΦΕΚ210/Α).

3. Το Ν. 2218/94(ΦΕΚ90/Α/94) περί ίδρυση Νομ/κής Αυτ/σης, τροποποίησης διατάξεων για την πρωτοβάθμια Αυτ/ση και την Περιφέρεια και άλλες διατάξεις όπως τροποποιήθηκαν με τον Ν. 2240/94 (ΦΕΚ153/Α/94), τον Ν. 2273/94 (ΦΕΚ233/Α/94), το Ν. 2297/95 (ΦΕΚ50/Α/95), το Ν. 2307/95 (ΦΕΚ113Α/95), το Ν. 2344/95 (ΦΕΚ212/Α/95) και το Π.Δ. 30/96 (ΦΕΚ21/Α/96).

4. Τις διατάξεις του 183/86 Π.Δ. (ΦΕΚ70/Δ) και ειδικότερα το άρθ. 1 παρ.1 αυτού.

5. Το Ν. 1337/83 (ΦΕΚ 33Α) όπως τροποποιήθηκε και ισχύει.

6. Το Ν. 2831/2000 (ΦΕΚ 140Α άρθρο 29.

7. Τη Εγκ 18/21.7.2003 ΥΠΕΧΩΔΕ περί αρμοδιοτήτων πολεοδομικού σχεδιασμού.

8. Το από 29.12.1986 Π.Δ.(ΦΕΚ 68Δ/17.2.87)που αφορά την έγκριση πολεοδομικής μελέτης στην περιοχή Μασταμπά - Καλλιθέα του Δήμου Ρεθύμνης.

9. Τη 4879 (ΦΕΚ 878Δ/17.10.97) απόφαση Νομάρχη περί τροποποίησης σχεδίου πόλης στην περιοχή Μασταμπά - Καλλιθέα του Δήμου Ρεθύμνης

10. Τη 322/2003 απόφαση Δημοτικού Συμβουλίου Ρεθύμνης με την οποία εγκρίνεται η επιβολή όρων Δόμησης στο Ο.Τ. 4141 της π.ε. Μασταμπά - Καλλιθέα του Δήμου Ρεθύμνης.

11. Τη θετική γνωμοδότηση του ΣΧΟΠ Ν. Ρεθύμνης όπως αυτή διατυπώθηκε στο με αρ. 1 πρακτικό της συνεδρίασης της 22.1.2004, πράξη 9η.

12. Το γεγονός ότι από τις κανονιστικές διατάξεις αυτής της απόφασης δεν προκαλείται δαπάνη εις βάρος του κρατικού προϋπολογισμού και του οικείου ΟΤΑ.

13. Το γεγονός ότι με την παρούσα πολεοδομική ρύθμιση δεν μειώνονται οι κοινόχρηστοι χώροι, αποφασίζει:

1. Την έγκριση του καθορισμού των όρων δόμησης για το Ο.Τ. 4141 της πολεοδομικής ενότητας Μασταμπά - Καλλιθέας του Δήμου Ρεθύμνης ως εξής:

επιτρεπόμενο ποσοστό κάλυψης 60%

μέγιστος συντελεστής δόμησης 0,8

μέγιστο επιτρεπόμενο ύψος κτιρίων 10,5 μ.

Η ισχύς της παρούσας απόφασης αρχίζει με τη δημοσίευσή της στην Εφημερίδα της Κυβερνήσεως.

Η απόφαση αυτή να δημοσιευθεί στην Εφημερίδα της Κυβερνήσεως μαζί με το διάγραμμα που τη συνοδεύει.

Ρέθυμνο, 4 Φεβρουαρίου 2004

Ο Νομάρχης
ΓΙΩΡΓΗΣ ΠΑΠΑΔΑΚΗΣ

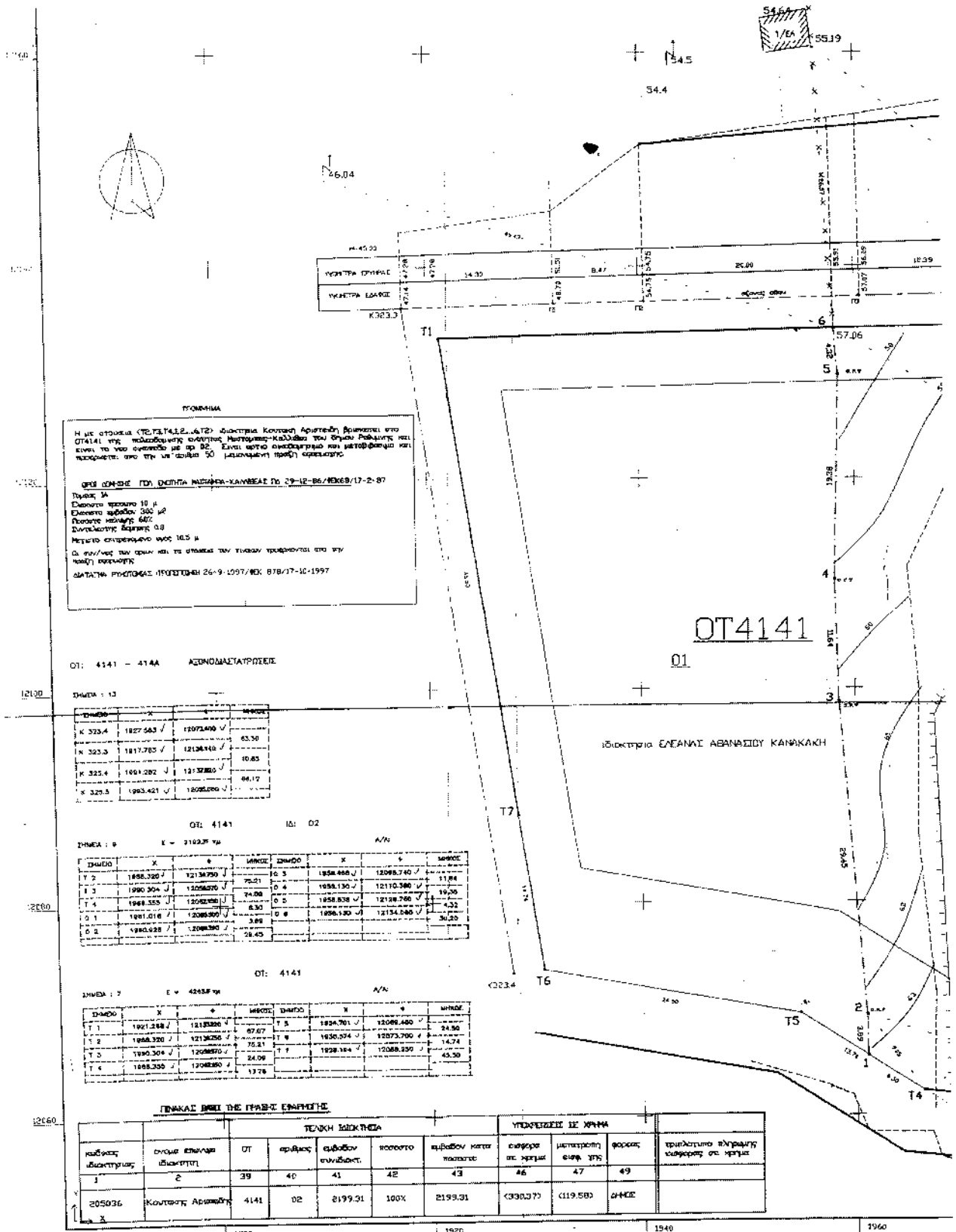

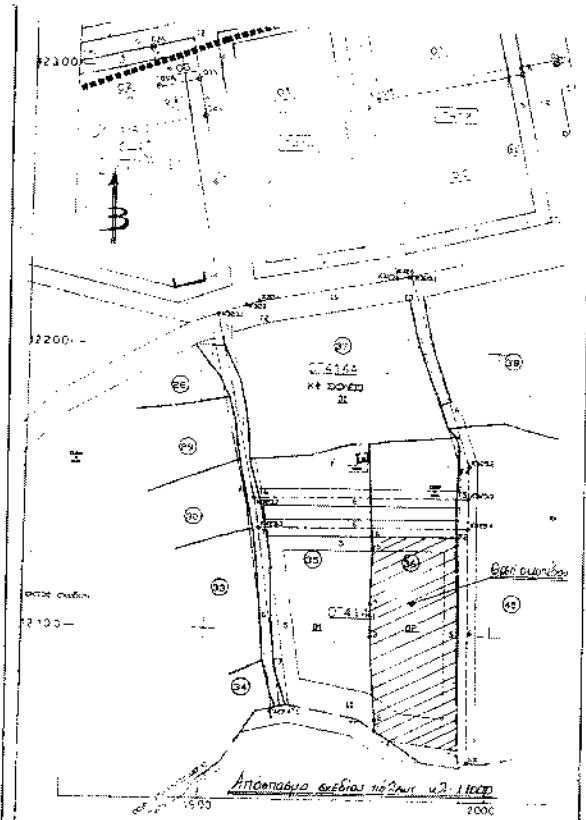
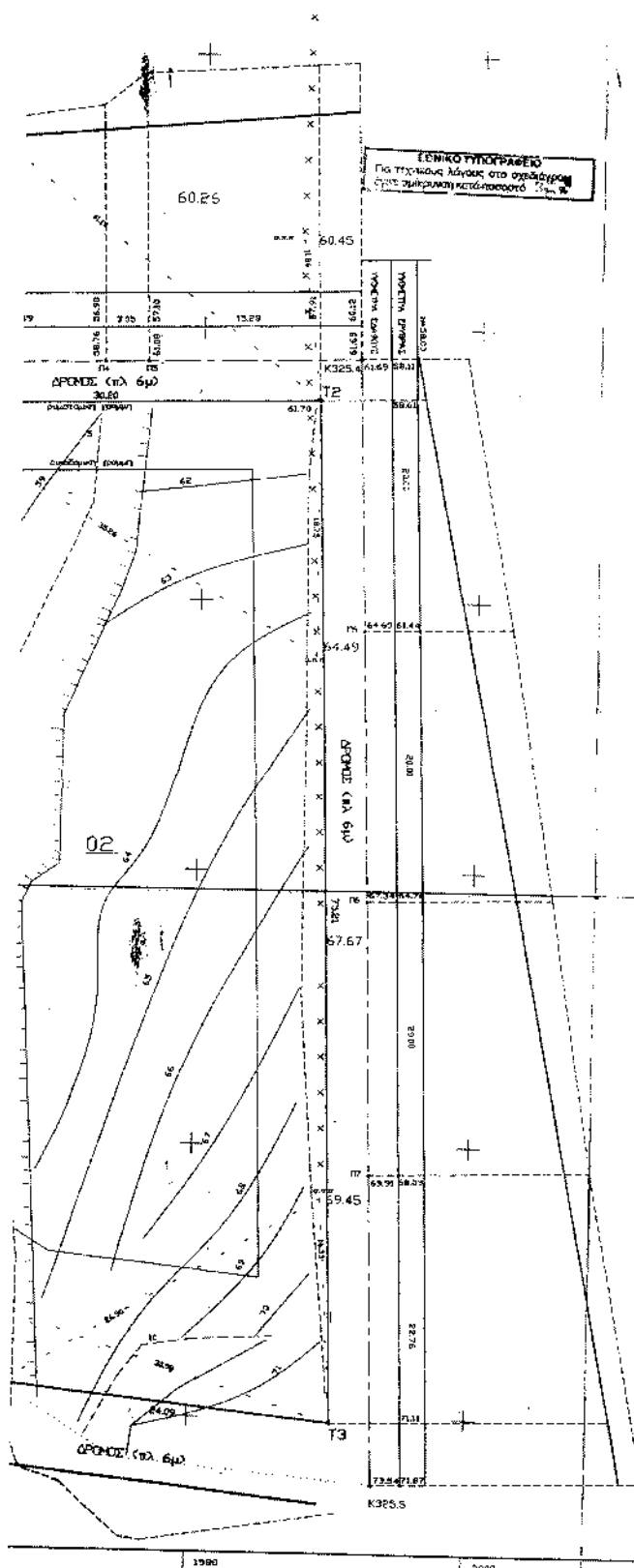

ΑΠΟΤΥΠΩΣΗ ΣΧΕΔΙΟΥ ΠΟΛΕΩΣ ΚΑ 1:1000

Συντάχθηκε το σχέδιο 322/02 από Δ. Ζ. Ζωφάνη
Συντάχθηκε το σχέδιο 6757/4-6-004 από Δ. Ζ. Ζωφάνη

ΤΟΠΟΓΡΑΦΙΚΟ ΔΙΑΓΡΑΜΜΑ

ΘΕΜΑ : ΚΑΘΟΡΙΣΜΟΣ ΟΙΚΟΔΟΜΙΚΩΝ ΓΡΑΜΜΩΝ

ΙΔΙΟΚΤΗΤΗΣ : ΚΟΥΤΑΚΗΣ ΑΡΙΣΤΕΙΟΣ

ΘΕΣΗ : ΟΤ 4141 ΠΛΑΤΑΝΙΑΣ Δ ΡΕΘΙΜΟΥ

ΚΑΙΜΑΚΑ : 1:200

ΑΡΧΟΣ ΣΧΕΔΙΟΥ :

ΣΥΣΤΗΜΑ ΣΥΝΑΝΤΗΣΗΣ :

ΥΠΟΧΡΕΩΣΗ :

ΜΕΛΕΤΗΤΗΣ :

ΗΜ/ΝΙΑ : ΙΑΝΟΥΑΡΙΟΣ 2001

